nevir®

NO FROST

INSTRUCTION MANUAL

MODEL: NVR-5900AMRID

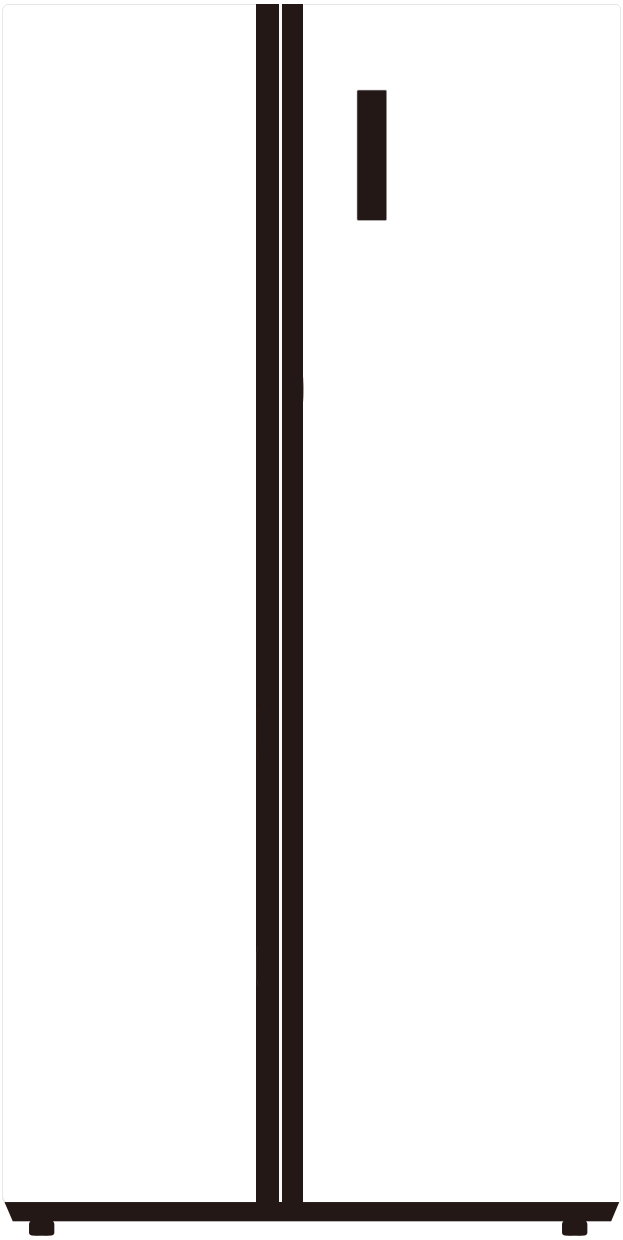

1 Safety Warnings

1.1 Warning

Warning: risk of fire / flammable materials

THIS appliance is intended to be used in household and similar applications such as staff kitchen areas in shops, offices and other working environments; farm houses and by clients in hotels, motels and other residential type environments; bed and breakfast type environments; catering and similar non-retail applications.

THIS appliance is not intended for use by persons (including children) with reduced physical, sensory or mental capabilities, or lack of experience and knowledge, unless they have been given supervision or instruction concerning use of the appliance by a person responsible for their safety.)

CHILDREN should be supervised to ensure that they do not play with the appliance.

If the supply cord is damaged, it must be replaced by the manufacturer, its service agent or similarly qualified persons in order to avoid a hazard.

DO not store explosive substances such as aerosol cans with a flammable propellant in this appliance.

THE appliance has to be unplugged after use and before carrying out user maintenance on the appliance.

WARNING: Keep ventilation openings, in the appliance enclosure or in the built-in structure, clear of obstruction.

WARNING: Do not use mechanical devices or other means to accelerate the defrosting process, other than those recommended by the manufacturer.

WARNING: Do not damage the refrigerant circuit.

WARNING: Do not use electrical appliances inside the food storage compartments of the appliance, unless they are of the type recommended by the manufacturer.

WARNING: Please abandon the refrigerator according to local regulators for it use flammable blowing gas and refrigerant.

WARNING: When positioning the appliance, ensure the supply cord is not trapped or damaged.

WARNING: Do not locate multiple portable socket-outlets or portable power supplies at the rear of the appliance.

DO not use extension cords or ungrounded（two prong）adapters.

WARNING: Risk of child entrapment. Before you throw away your old refrigerator or freezer:

-Take off the doors.

-Leave the shelves in place so that children may not easily climb inside.

THE refrigerator must be disconnected from the source of electrical supply before attempting the installation of accessory.

REFRIGERANT and cyclopentane foaming material used for the appliance are flammable. Therefore, when the appliance is scrapped, it shall be kept away from any fire source and be recovered by a special recovering company with corresponding qualification other than be disposed by combustion, so as to prevent damage to the environment or any other harm.

FOR EU standard: This appliance can be used by children aged from 8 years and above and persons with reduce physical sensory or mental capabilities or lack of experience and knowledge if they have been given supervision or instruction concerning use of the appliance in a safe way and understand the hazards involved. Children shall not play with the appliance. Cleaning and user maintenance shall not be made by children without supervision. Children aged from 3 to 8 years are allowed to load and unload refrigerating appliances.

THE necessity that, for doors or lids fitted with locks and keys, the keys be kept out of the reach of children and not in the vicinity of the refrigerating appliance, in order to prevent children from being locked inside .

TO avoid contamination of food, please respect the following instructions:

– Opening the door for long periods can cause a significant increase of the temperature in the compartments of the appliance.

– Clean regularly surfaces that can come in contact with food and accessible drainage systems.

– Clean water tanks if they have not been used for 48 h; flush the water system connected to a water supply if water has not been drawn for 5 days. (note 1)

– Store raw meat and fish in suitable containers in the refrigerator, so that it is not in contact with or drip onto other food.

– Two-star frozen-food compartments are suitable for storing pre-frozen food, storing or making ice-cream and making ice cubes. (note 2)

– One-, two- and three-star compartments are not suitable for the freezing of fresh food. (note 3)

– For appliances without a 4-star compartment: this refrigerating appliance is not suitable for freezing foodstuffs.(note 4)

– If the refrigerating appliance is left empty for long periods, switch off, defrost, clean, dry, and leave the door open to prevent mould developing within the appliance.

Note 1,2,3,4:Please confirm whether it is applicable according to your product compartment type.

FOR a freestanding appliance: this refrigerating appliance is not intended to be used as a built-in appliance.

ANY replacement or maintenance of the LED lamps is intended to be made by the manufacturer, its service agent or similar qualified person.

This product contains two light sources of energy efficiency class (G).

WARNING: To avoid a hazard due to instability of the appliance, it must be fixed in accordance with the instructions.

WARNING: Connect to potable water supply only. (Suitable for ice making machine)

TO Prevent A Child From Being Entrapped, Keep Out Of Reach Of Children And Not In The Vicinity Of Freezer (Or Refrigerator). (Suitable for products with locks)

1.2 Meanings of safety warning symbols

Prohibition symbol	This is a prohibition symbol. Any incompliance with instructions marked with this symbol may result in damage to the product or endanger the personal safety of the user.
Warning symbol	This is a warning symbol. It is required to operate in strict observance of instructions marked with this symbol; or otherwise damage to the product or personal injury may be caused.
Note symbol	This is a cautioning symbol. Instructions marked with this symbol require special caution. Insufficient caution may result in slight or moderate injury, or damage to the product.

This manual contains lots of important safety information which shall be observed by the users.

1.3 Electricity related warnings

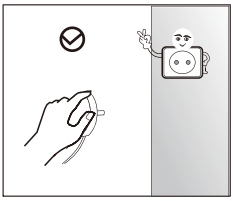

- Do not pull the power cord when pulling the power plug of the refrigerator. Please firmly grasp the plug and pull out it from the socket directly.
- To ensure safe use, do not damage the power cord or use the power cord when it is damaged or worn.

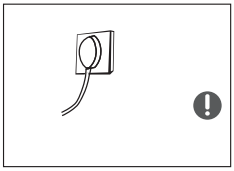

- Please use a dedicated power socket and the power socket shall not be shared with other electrical appliances.
  The power plug should be firmly contacted with the socket or else fires might be caused.
- Please ensure that the grounding electrode of the power socket is equipped with a reliable grounding line.

- Please turn off the valve of the leaking gas and then open the doors and windows in case of leakage of gas and other flammable gases.
- Do not unplug the refrigerator and other electrical appliances considering that spark may cause a fire.

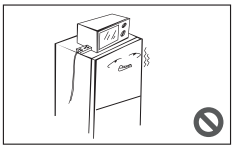

- Do not use electrical appliances on the top of the appliance, unless they are of the type recommended by the manufacturer.

1.4 Warnings for using

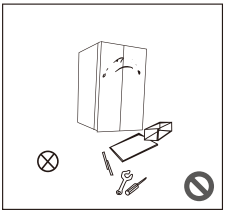

- Do not arbitrarily disassemble or reconstruct the refrigerator, nor damage the refrigerant circuit; maintenance of the appliance must be conducted by a specialist
- Damaged power cord must be replaced by the manufacturer, its maintenance department or related professionals in order to avoid danger.

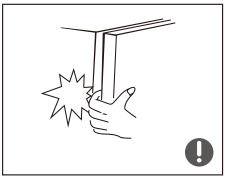

- The gaps between refrigerator doors and between doors and refrigerator body are small, be noted not to put your hand in these areas to prevent from squeezing the finger. Please be gentle when close the refrigerator door to avoid falling articles.
- Do not pick foods or containers with wet hands in the freezing chamber when the refrigerator is running, especially metal containers in order to avoid frostbite.

- Do not allow any child to get into or climb the refrigerator; otherwise suffocation or falling injury of the child may be caused.

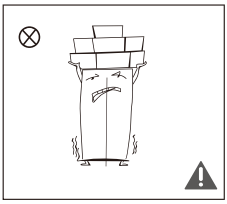

- Do not place heavy objects on the top of the refrigerator considering that objectives may fall when close or open the door, and accidental injuries might be caused.

1.5 Warnings for placement

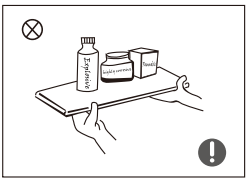

- Do not put flammable, explosive, volatile and highly corrosive items in the refrigerator to prevent damages to the product or fire accidents.
- Do not place flammable items near the refrigerator to avoid fires.

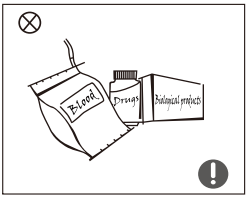

- The refrigerator is intended for household use, such as storage of foods; it shall not be used for other purposes, such as storage of blood, drugs or biological products, etc.

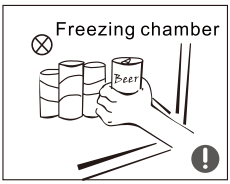

- Do not store beer, beverage or other fluid contained in bottles or enclosed containers in the freezing chamber of the refrigerator; or otherwise the bottles or enclosed containers may crack due to freezing to cause damages.

1.6 Warning for energy

Warning for energy

1)Refrigerating appliances might not operate consistently (possibility of defrosting of contents or temperature becoming too warm in the frozen food compartment) when sited for an extended period of time below the cold end of the range of temperatures for which the refrigerating appliance is designed.
2)The fact that effervescent drinks should not be stored in food freezer compartments or cabinets or in low-temperature compartments or cabinets, and that some products such as water ices should not be consumed too cold;
3)The need to not exceed the storage time(s) recommended by the food manufacturers for any kind of food and particularly for commercially quick-frozen food in food-freezer and frozen-food storage compartments or cabinets;
4)The precautions necessary to prevent an undue rise in the temperature of the frozen food while defrosting the refrigerating appliance, such as wrapping the frozen food in several layers of newspaper.
5)The fact that a rise in temperature of the frozen food during manual defrosting, maintenance or cleaning could shorten the storage life.

1.7 Warnings for disposal

Refrigerant and cyclopentane foaming material used for the refrigerator are flammable. Therefore, when the refrigerator is scrapped, it shall be kept away from any fire source and be recovered by a special recovering company with corresponding qualification other than be disposed by combustion, so as to prevent damage to the environment or any other harm.

When the refrigerator is scrapped, disassemble the doors, and remove gasket of door and shelves; put the doors and shelves in a proper place, so as to prevent trapping of any child.

Correct Disposal of this product:
This marking indicates that this product should not be disposed with other household wastes throughout the EU. To prevent possible harm to the environment or human health from uncontrolled waste disposal, recycle it responsibly to promote the sustainable reuse of material resources. To return your used device, please use the return and collection systems or contact the retailer where the product was purchased. They can take this product for environmental safe recycling.

2 Proper use of the refrigerator

2.1 Placement

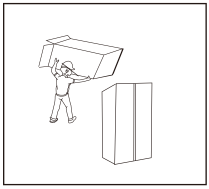

- Before use, remove all packing materials, including bottom cushions, foam pads and tapes inside of the refrigerator; tear off the protective film on the doors and the refrigerator body.

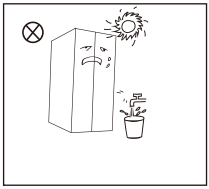

- Keep away from heat and avoid direct sunlight. Do not place the freezer in moist or watery places to prevent rust or reduction of insulating effect.
- Do not spray or wash the refrigerator; do not put the refrigerator in moist places easy to be splashed with water so as not to affect the electrical insulation properties of the refrigerator.

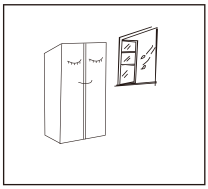

- The refrigerator is placed in a well-ventilated indoor place; the ground shall be flat, and sturdy (rotate left or right to adjust the wheel for leveling if unstable).

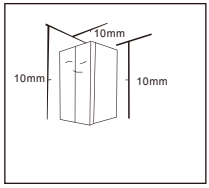

- This refrigerator needs to be installed independently and cannot be used as a built-in. Otherwise, it will cause problems such as failure to install into the cabinet, the performance and life of the product are reduced. And the manufacturer does not provide basic product warranty.
- The top space of the refrigerator shall be greater than 10cm, and the refrigerator should be placed against a wall with a free distance more than 10cm to facilitate heat dissipation.

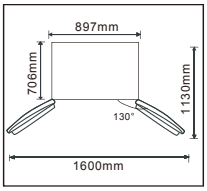

- Spare enough space for convenient opening of the doors and drawers.

The picture above is only for reference. The actual configuration will depend on the physical product or statement by the distributor.

2.2 Leveling feet.

1) Precautions before operation:
Before operation of accessories, it shall be ensured that the refrigerator is disconnected from power.
Before adjusting the leveling feet, precautions shall be taken to prevent any personal injury.

2) Schematic diagram of the levelling feet

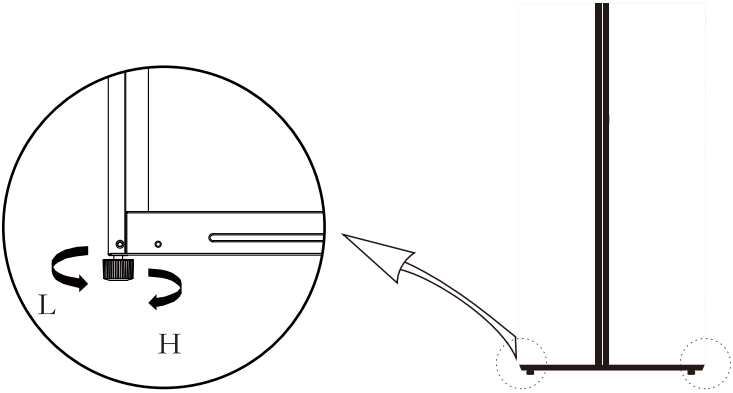

(The picture above is only for reference. The actual configuration will depend on the physical product or statement by the distributor.)

3) Adjusting procedures:
a. Turn the feet clockwise to raise the refrigerator;
b. Turn the feet counterclockwise to lower the refrigerator;
c. Adjust the right and left feet based on the procedures above to a horizontal level.

2.3 Leveling door

1)Precautions before operation:

Before operation of accessories, it shall be ensured that the refrigerator is disconnected from power.
Before adjusting the door , precautions shall be taken to prevent any personal injury.

2）Schematic diagram of levelling the door body

List of tools to be provided by the user	
M10	wrench

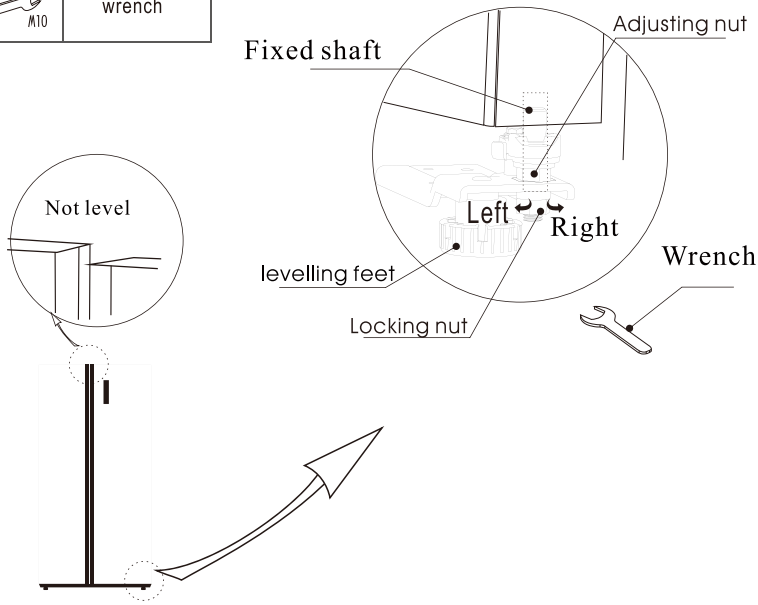

(The picture above is only for reference. The actual configuration will depend on the physical product or statement by the distributor.)

When the fridge door is low:

Open the door, use a wrench to loosen **the locking nut and** to rotate the adjusting nut anti-clockwise to raise the height of the door. Once the doors are aligned, then tighten the locking nut by rotating it anti-clockwise.

When the fridge door is high:

Open the door, use a wrench to rotate the adjusting nut clockwise to lower the height of the door. Once the doors are aligned, then tighten the locking nut by rotating it anti-clockwise.

2.4 Changing the light

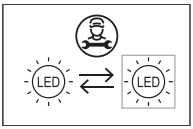

- Any replacement or maintenance of the LED lamps is intended to be made by the manufacturer,its service agent or similar qualified person.

Light source in this product is replaceable only by qualified engineers.

①	1. Please take out the plug before removal.	②	2. Remove the lampshade with a screwdriver.
③	3. Take down the lamp panel.	④	4. Remove the connection terminal.

2.5 Starting

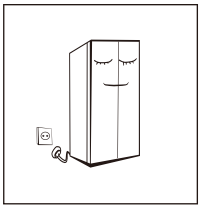

- After transportation, please let the product stay for more than 2 hours before turning on the power, otherwise it will lead to a decrease in cooling capacity or a damage to the product.
- Before putting any fresh or frozen foods, the refrigerator shall have run for 2-3 hours, or for above 4 hours in summer when the ambient temperature is high.
- Please pull out the plug in case of power failure or cleaning. Do not connect the freezer to power supply within five minutes to prevent damages to the compressor due to successive starts.

2.6 Energy saving tips

- The appliance should be located in the coolest area of the room, away from heat producing appliances or heating ducts, and out of the direct sunlight.
- Let hot foods cool to room temperature before placing in the appliance. Overloading the appliance forces the compressor to run longer. Foods that freeze too slowly may lose quality, or spoil.
- Be sure to wrap foods properly, and wipe containers dry before placing them in the appliance. This cuts down on frost build-up inside the appliance.
- Appliance storage bin should not be lined with aluminum foil, wax paper, or paper toweling. Liners interfere with cold air circulation, making the appliance less efficient.
- Organize and label food to reduce door openings and extended searches. Remove as many items as needed at one time, and close the door as soon as possible.

3 Structure and functions

3.1 Key components

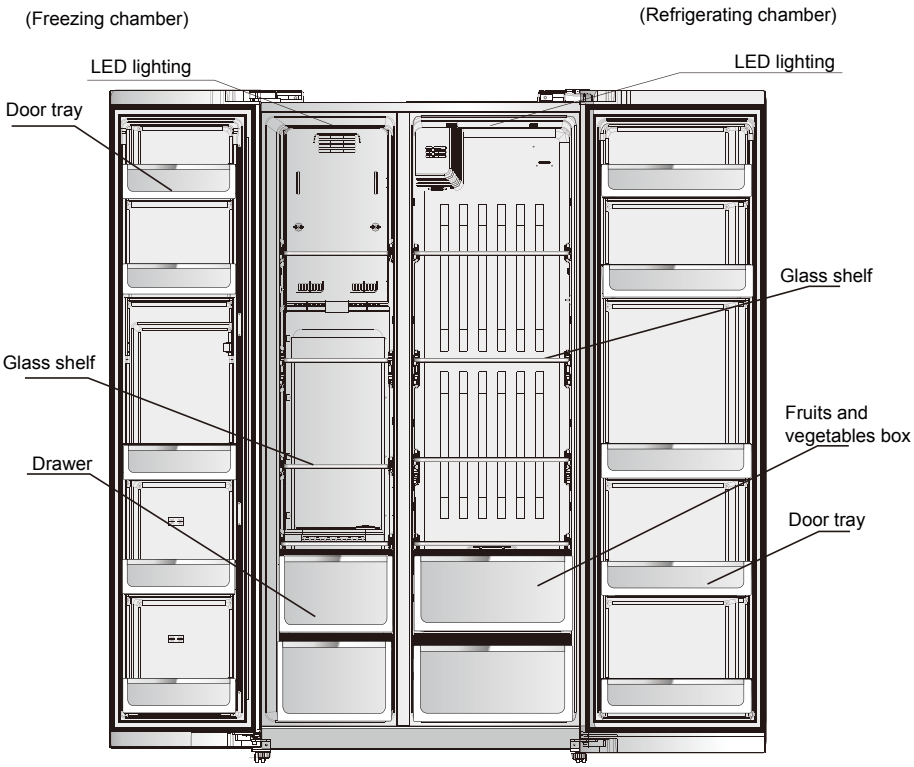

(The picture above is only for reference. The actual configuration will depend on the physical product or statement by the distributor)

Refrigerating chamber

- The Refrigerating Chamber is suitable for storage of a variety of fruits, vegetables, beverages and other food consumed in the short term,suggested storage time 3days to 5days.
- Cooking foods shall not be put in the refrigerating chamber until cooled to room temperature.
- Foods are recommended to be sealed up before putting into the refrigerator.
- The glass shelves can be adjusted up or down for a reasonable amount of storage space and easy use.

Freezing chamber

- The low temperature freezing chamber may keep food fresh for a long time and it is mainly used to store frozen foods and making ice.
- The freezing chamber is suitable for storage of meat, fish, rice balls and other foods not to be consumed in short term.
- Chunks of meat are preferably to be divided into small pieces for easy access. Please be noted food shall be consumed within the shelf time.
- The temperature should be set to “quick-freeze”, when you want to refrigerate foods quickly.

Drawers, food boxes, shelves, etc. placed according to the position in the picture above are the most energy efficient.

Note: Storage of too much food during operation after the initial connection to power may adversely affect the freezing effect of the refrigerator. Foods stored shall not block the air outlet; or otherwise the freezing effect will also be adversely affected.

3.2 Functions

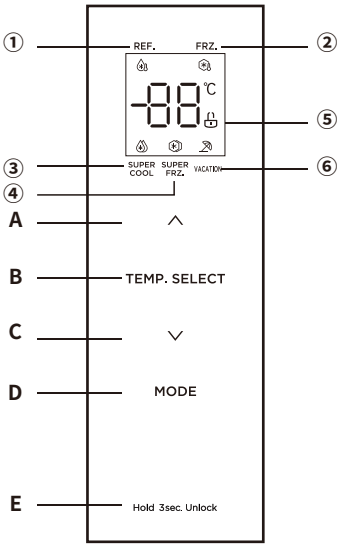

(The picture above is only for reference. The actual configuration will depend on the physical product or statement by the distributor)

1.Display

① Refrigerator ② Freezer ③ Super cool ④ Super freezer ⑤ Lock/unlock ⑥ Vacation

2.Button

A. Temperature up **B. temperature range selection** **C. temperature down**

D. Mode / function setting **E. lock / unlock**

3.Operation

1) Lock and unlock

In the non locking state, press the key Hold 3sec. Unlock for 3 seconds to enter the operation locking state, and the locking pattern is displayed 🔒 .

In the locked state, press the key Hold 3sec. Unlock for 3 seconds to display the unlocking 🔓 pattern and unlock.

After 30 seconds without key operation, the refrigerator will automatically enter the locked state.

The following functions must be operated in the unlocked state.

2) Mode setting

Press the key MODE , and the super cooling , super freezing and vacation modes cycle in the following ways:

super cooling → super freezing → super cooling and super freezing → vacation → none

In vacation mode, the temperature of the freezer is automatically set to -18 ℃, tthe refrigerating chamber is closed.

In the quick cooling mode, the temperature of the refrigerating chamber is automatically set to 2 ℃; When exiting the quick cooling mode, the set temperature of the refrigerating chamber will automatically return to the set temperature before the quick cooling mode.

Exit the quick cooling mode if one of the following conditions is met:

·Exit the quick cooling mode through key operation;

·Rapid cooling time ≥ 6h;

In the quick freezing mode, the freezing chamber temperature is automatically set to -24 ℃; When exiting the quick freezing mode, the set temperature of the freezing chamber will automatically return to the set temperature before the quick freezing mode.
Exit the quick freezing mode when one of the following conditions is met:
·Exit the quick freezing mode by pressing the key
·Quick freezing time ≥ 24h

Note: power on after power failure, and operate the freezer at -18 ℃ and the refrigerator at 5 ℃ after quick cooling and quick freezing exit.

Note: The quick-freezing function is designed to maintain the nutritional value of the food in the freezer. It can freeze the food in the shortest time. If a large amount of food is frozen at one time, it is recommended that the user turn on the quick-freezing function and put the food in. At this time, the freezing speed of the freezer compartment is increased, which can quickly freeze the food, effectively lock the nutrition of the food, and facilitate storage.

3) Temperature setting of refrigerating chamber

Press the key TEMP. SELECT to select the refrigerating chamber / freezing chamber , and the temperature zone icon and the set temperature of the corresponding icon will be displayed;
Select the room to be adjusted, and press the up temperature key ∧ to adjust the temperature upward. Each time you press it, the temperature will be increased by 1 degree;
Select the room to be adjusted, press the down temperature key ∨ to adjust the temperature downward. Each time you press it, the temperature will be reduced by 1 degree;
The setting range of refrigerating chamber is 2 ~8 ℃, and the setting range of freezing chamber is -24 ~-16 ℃;
The new set temperature takes effect after locking.
When it is set to the boundary value, pressing the corresponding temperature adjustment key will prompt the key invalid sound.
Recommended setting: Refrigerated chamber 4 ℃, freezing chamber - 18 ℃.

4) Door opening prompt tone

When the refrigerator door is opened, the door opening music ring
At the same time, long press the "up temperature key + down temperature key" combination key for 3 seconds to turn on / off the door opening prompt tone (on by default).

5) Door opening alarm

When the refrigerator door is not closed for more than 120 seconds, the refrigerator sounds an alarm sound, indicating that the door is not closed. Please close the door in time or click any key in the operation area of the display screen to close the alarm sound.(If the door is not closed for a long time, the food will be damaged. Please close the door in time)

6)Storage upon power failure

In case of power failure, the instant working state will be locked and maintained till re-electrification.

7)Fault indication

The following warnings appearing on the display indicate corresponding faults of the refrigerator. Though the refrigerator may still have cold storage function with the following faults, the user shall contact a maintenance specialist for maintenance, so as to ensure optimized operation of the appliance.

Fault Code	Fault Description
E1	Temperature sensor failure of refrigerating chamber
E2	Temperature sensor failure of freezing chamber
E5	Freezing defrost sensor detection circuit error
E6	Communication error
E7	Ambient temperature sensor error

4 Maintenance and care of the refrigerator

4.1 Overall cleaning

- Dusts behind the refrigerator and on the ground shall be timely cleaned to improve the cooling effect and energy saving.
- Check the door gasket regularly to make sure there are no debris. Clean the door gasket with a soft cloth dampened with soapy water or diluted detergent.
- The interior of the refrigerator should be cleaned regularly to avoid odor.
- Please turn off the power before cleaning interior, remove all foods, drinks ,shelves, drawers, etc.
- Use a soft cloth or sponge to clean the inside of the refrigerator, with two tablespoons of baking soda and a quart of warm water. Then rinse with water and wipe clean. After cleaning, open the door and let it dry naturally before turning on the power.
- For areas that are difficult to clean in the refrigerator (such as narrow sandwiches, gaps or corners), it is recommended to wipe them regularly with a soft rag, soft brush, etc. and when necessary, combined with some auxiliary tools (such as thin sticks) to ensure no contaminants or bacterials accumulation in these areas.
- Do not use soap, detergent, scrub powder, spray cleaner, etc., as these may cause odors in the interior of the refrigerator or contaminated food.
- Clean the bottle frame, shelves and drawers with a soft cloth dampened with soapy water or diluted detergent. Dry with a soft cloth or dry naturally.
- Wipe the outer surface of the refrigerator with a soft cloth dampened with soapy water, detergent,etc., and then wipe dry.
- Do not use hard brushes, clean steel balls, wire brushes, abrasives (such as toothpastes), organic solvents (such as alcohol, acetone, banana oil, etc.), boiling water, acid or alkaline items, which may damage the fridge surface and interior. Boiling water and organic solvents such as benzene may deform or damage plastic parts.
- Do not rinse directly with water or other liquids during cleaning to avoid short circuits or affect electrical insulation after immersion.

⚠ Please unplug the refrigerator for defrost and cleaning.

4.2 Cleaning of door tray

- According to the direction arrow in the figure below, use both hands to squeeze the tray, and push it upward, then you can take it out.
- After washing the tray having been taken out, you can adjust its installing height in accordance with your requirement.

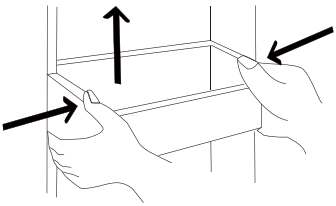

(The picture above is only for reference. The actual configuration will depend on the physical product or statement by the distributor.)

4.3 Cleaning of Glass shelf

- As the innermost part of the refrigerator liner where contacting the shelves has a backstop, you shall raise the shelves upward, then you can be able to take it out.
- Adjust or clean the shelves according to your requirement.

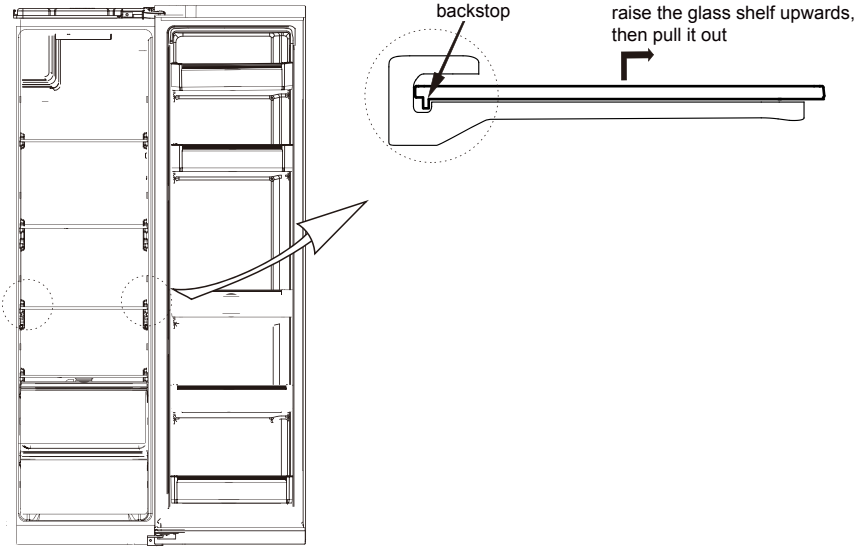

（The picture above is only for reference. The actual configuration will depend on the physical product or statement by the distributor）

4.4 Defrosting

- The refrigerator is made based on the air-cooling principle and thus has automatic defrosting function. Frost formed due to change of season or temperature may also be manually removed by disconnection of the appliance from power supply or by wiping with a dry towel.

4.5 Out of operation

- Power failure: In case of power failure, even if it is in summer, foods inside the appliance can be kept for several hours; during the power failure, the times of door opening shall be reduced, and no more fresh food shall be put into the appliance.
- Long-time nonuse: The appliance shall be unplugged and then cleaned; then the doors are left open to prevent odor.
- Moving: Before the refrigerator is moved, take all objects inside out, fix the glass partitions, vegetable holder, freezing chamber drawers and etc. with tape, and tighten the leveling feet; close the doors and fix them with tape. During moving, the appliance shall not be laid upside down or horizontally, or be vibrated; the inclination during movement shall be no more than 45°.

⚠ The appliance shall run continuously once it is started. Generally, the operation of the appliance shall not be interrupted;otherwise the service life may be impaired

5 Trouble shooting

You may try to solve the following simple problems by yourself. If them cannot be solved, please contact the after-sales department.

Failed operation	Check whether the appliance is connected to power or whether the plug is in well contact . Check whether the voltage is too low. Check whether there is a power failure or partial circuits have tripped.
Odor	Odorous foods shall be tightly wrapped. Check whether there is any rotten food. Clean the inside of the refrigerator.
Long-time operation of the compressor	Long operation of the refrigerator is normal in summer when the ambient temperature is high. It is not recommended having too much food in the appliance at the same time. Food shall get cool before being put into the appliance. The doors are opened too frequently.
Light fails to get lit	Check whether the refrigerator is connected to power supply and whether the illuminating light is damaged.
Doors cannot be properly closed	The door is stuck by food packages. The refrigerator is tilted.
Loud noise	Check whether the floor is level and whether the refrigerator is placed stably. Check whether accessories are placed at proper locations.
Door seal fails to be tight	Remove foreign matters on the door seal. Heat the door seal and then cool it for restoration (or blow it with an electrical drier or use a hot towel for heating).
Water pan overflows	There is too much food in the chamber or food stored contains too much water,resulting in heavy defrosting. The doors are not closed properly, resulting in frosting due to entry of air and increased water due to defrosting.
Hot housing	Heat dissipation of the built-in condenser via the housing, which is normal. When housing becomes hot due to high ambient temperature and storage of too much food,it is recommended to provide sound ventilation to facilitate heat dissipation.
Surface condensation	Condensation on the exterior surface and door seals of the refrigerator is normal when the ambient humidity is too high. Just wipe the condensate with a clean towel.
Abnormal noise	Buzz: The compressor may produce buzzes during operation, and the buzzes are loud particularly upon start or stop. This is normal. Creak: Refrigerant flowing inside of the appliance may produce creak, which is normal.

WARRANTY CONDITIONS

This appliance is guaranteed for three years from the date of sale against all manufacturing defects, including labour and spare parts. In order to justify the date of purchase, it will be compulsory to present the invoice or purchase receipt. The conditions of this warranty apply only to Spain and Portugal. If you have purchased this product in another country, please consult your distributor for the applicable conditions.

WARRANTY EXCLUSIONS

1. Remote controls, drain intake rubbers, dockings and door seals, weather stripping.
2. Damage to enamels, paints, nickel plating, chrome plating, oxidation or other types of aesthetic parts or components that do not affect the internal functioning of the appliance.
3. Damage to wear parts due to use, corrosion or oxidation, whether caused by normal use of the appliance or accelerated deterioration due to unfavorable environmental or climatic circumstances. Not suitable for outdoor use.
4. Damage to fragile pieces of glass, glass ceramic, plastics, handles, baskets, doors or light bulbs when their failure or breakage is not attributable to a manufacturing defect.
5. Faults produced by fortuitous causes or accidents of force majeure, or as a consequence of abnormal, negligent or inappropriate use of the device.
6. Civil liabilities of any nature.
7. Consequential damage to the appliance as long as it has not been caused by an internal malfunction.
8. Maintenance or upkeep of the appliance: periodic reviews, adjustments and greases.
9. Faults that accessories and complements, adapters, external cables, bags, spare parts of all kinds, lamps, as well as any part considered consumable by the manufacturer, may suffer.
10. Faults caused by incorrect or illegal installation, inadequate ventilation, lack of grounding in the home, power disturbances, inappropriate modifications or use of non-original spare parts.
11. Appliances used in industrial applications or for commercial purposes.
12. Appliances with illegible or altered serial number.
13. Defects or breakdowns produced as a result of fixes, repairs, modifications, or disassembly of the installation of the device by the user or by a technician not authorized by the manufacturer, or as a result of manifest non-compliance with the manufacturer's instructions for use and maintenance.
14. During the warranty period it is essential to keep all manuals together with the equipment. If the equipment is sold, donated or given away, the manual and all related documents must be given to the new user. If any of these are lost, their replacement cannot be claimed.
15. Faults that have their origin or are a direct or indirect consequence of: contact with liquids, chemicals and other substances, as well as conditions derived from the climate or the environment: earthquakes, fires, floods, excessive heat or any other external force , such as insects, rodents and other animals that may have access to the interior of the machine or its connection points.
16. Damages derived from terrorism, riot or popular tumult, legal or illegal demonstrations and strikes; facts of actions of the Armed Forces or the State Security Forces in times of peace; armed conflicts and acts of war (declared or not); nuclear reaction or radiation or radioactive contamination; vice or defect of the goods; facts classified by the Government of the Nation as "national catastrophe or calamity".

Design and specifications are subject to change without notice for product improvement. Any changes to the manual will be updated on our website, you can check the latest version.

nevir®

www.nevir.es

nevir®

NO FROST

MANUAL DE INSTRUCCIONES

MODEL: NVR-5900AMRID

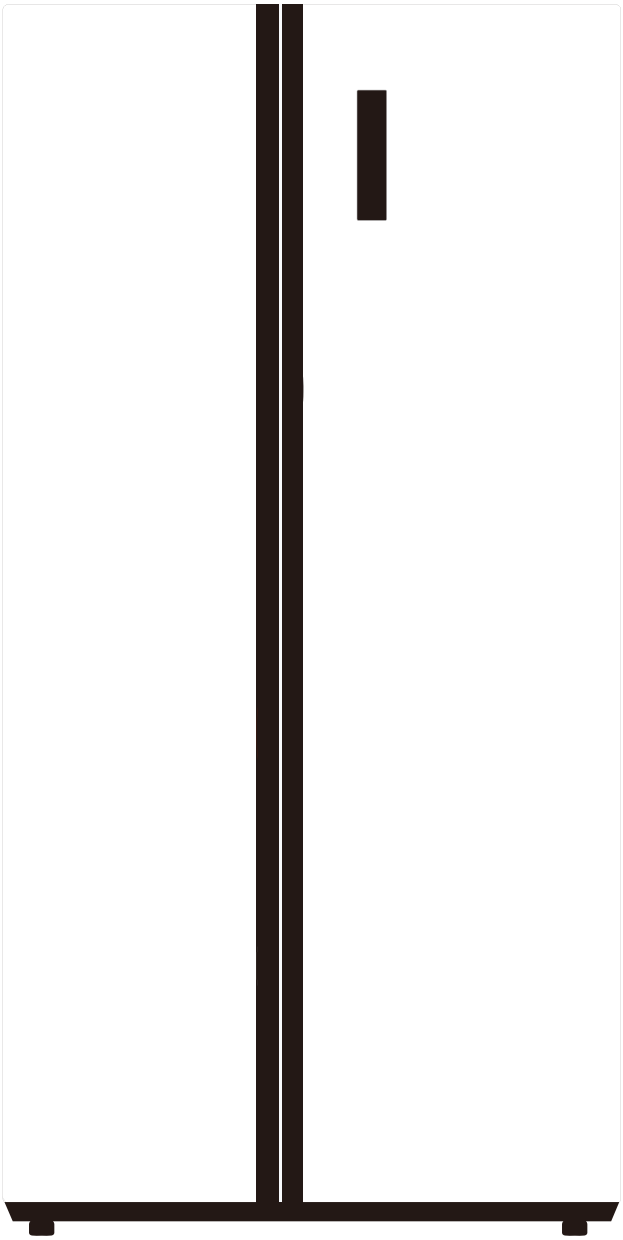

1.ADVERTENCIAS DE SEGURIDAD

1.1 Instrucciones importantes de seguridad

Advertencia: riesgo de fuego/materiales inflamables

Este aparato está diseñado para ser utilizado en entornos domésticos y similares, como áreas de cocina del personal en tiendas, oficinas y otros entornos de trabajo; Casas rurales y por clientes en hoteles, moteles y otros entornos de tipo residencial; ambientes tipo bed&breakfast; Catering y aplicaciones similares no minoristas.

Si el cable de alimentación está dañado, debe sustituirlo el fabricante, su servicio técnico u otros profesionales de similar cualificación para evitar riesgos.

No almacene sustancias explosivas como latas de aerosol con carburante inflamable en este aparato.

El aparato debe desenchufarse después de su uso y antes de llevar a cabo el mantenimiento por parte del usuario.

ADVERTENCIA: Evite cualquier obstrucción de las aberturas de ventilación del interior de la carcasa del aparato o en la estructura incorporada.

ADVERTENCIA: No utilice dispositivos mecánicos u otros medios para acelerar el proceso de descongelación que no sean los recomendados por el fabricante.

ADVERTENCIA: No dañe el circuito de refrigerante.

ADVERTENCIA: No utilice aparatos eléctricos dentro de los compartimentos de almacenamiento de alimentos del aparato, a menos que sean del tipo recomendado por el fabricante.

ADVERTENCIA: deseche el frigorífico de acuerdo con la normativa local, ya que emplea gas inflamable y refrigerante.

ADVERTENCIA: Al colocar el aparato, asegúrese de que el cable de alimentación no quede atrapado o dañado.

ADVERTENCIA: No coloque tomas de corriente o fuentes de alimentación portátiles en la parte posterior del dispositivo. No utilice cables de extensión, alargaderas ni adaptadores de dos pines sin conexión a tierra para conectar el aparato.
PELIGRO: Existe riesgo de que los niños queden atrapados en el interior. Antes de tirar su viejo frigorífico o congelador:

- Quítele las puertas.
- Deje los estantes en su lugar para que los niños no puedan meterse fácilmente en el interior.

El frigorífico debe desconectarse de la corriente eléctrica antes de realizar la instalación de cualquier accesorio.

El refrigerante y el material de espuma de ciclopentano utilizados para el frigorífico son inflamables. Por lo tanto, cuando se deseche el frigorífico, debe mantenerse alejado de cualquier fuente de fuego y ser recuperado por una empresa especializada con la calificación correspondiente, y nunca debe eliminarse por combustión, para evitar daños al medio ambiente o cualquier otro riesgo.

Estándar EN: este dispositivo puede ser usado por niños de 8 años en adelante y personas con capacidades físicas, sensoriales o mentales reducidas o con falta de experiencia y conocimiento, siempre que se les proporcione supervisión o instrucciones sobre el uso del dispositivo de manera segura y que entiendan los peligros que su uso implica. Los niños no deben jugar con el aparato. La limpieza y el mantenimiento del usuario no deben ser realizados por niños sin supervisión. Los niños de 3 a 8 años de edad pueden cargar y descargar aparatos de refrigeración.

Para el estándar IEC: este dispositivo no está diseñado para ser utilizado por personas (incluidos niños) con capacidades físicas, sensoriales o mentales reducidas, o con falta de experiencia y conocimiento, a menos que hayan sido supervisados o instruidos sobre el uso del dispositivo por parte de una persona responsable por su seguridad.

Los niños deben ser supervisados para asegurarse de que no jueguen con el aparato.

Para evitar la contaminación o desperdicio de los alimentos, tenga en cuenta las siguientes instrucciones:

- Abrir la puerta durante períodos prolongados puede provocar un aumento significativo de la temperatura en los compartimentos del aparato.
- Limpie regularmente las superficies que puedan entrar en contacto con alimentos y sistemas de drenaje accesibles.
- Limpie los tanques de agua si no se han utilizado durante 48 h; y enjuague los sistemas conectados al suministro de agua si no se ha extraído agua durante 5 días. (nota 1)
- Guarde la carne y el pescado crudos en recipientes adecuados en el frigorífico, de modo que no entren en contacto ni goteen sobre otros alimentos.
- Los compartimentos de alimentos congelados de dos estrellas son adecuados para almacenar alimentos precongelados, almacenar o hacer helados y hacer cubitos de hielo. (nota 2)
- Los compartimentos de dos y tres estrellas no son adecuados para la congelación de alimentos frescos. (nota 3)
- **Aparatos sin compartimento de 4 estrellas**: Este frigorífico no es adecuado para congelar alimentos frescos. (nota 4)
- Si el aparato de refrigeración se va a dejar vacío durante un período prolongado, apáguelo, descongélelo, límpielo, séquelo y deje la puerta abierta para evitar que se forme moho dentro del aparato.

Notas 1, 2, 3, 4: confirme si son aplicables según el tipo de compartimento de su producto.
Si el aparato es de libre instalación no está diseñado para ser usado como integrable.
Cualquier sustitución o reparación de las luces LED debe llevarla a cabo el fabricante, su servicio técnico o un profesional igualmente cualificado. **Este producto contiene 2 fuentes de luz de clase de eficiencia energética G.**
Para evitar riesgos debido a la inestabilidad del aparato, debe instalarse conforme a las instrucciones de uso.

ADVERTENCIA: Conectar sólo al suministro de agua potable (para aparatos con máquina de hielo).
Para evitar que los niños queden atrapados dentro, mantenga el aparato fuera de su alcance (para productos con cerradura en la puerta).

1.2 Significado de los símbolos de advertencia de seguridad

Símbolo de prohibición	Este es un símbolo de prohibición. Cualquier incumplimiento de las instrucciones señaladas con este símbolo puede resultar en daños al producto o riesgos para la seguridad del usuario.
Símbolo de advertencia	Este es un símbolo de advertencia. Se debe realizar toda operación teniendo muy en cuenta las instrucciones marcadas con este símbolo, ya que no hacerlo puede resultar en daños al producto o conllevar riesgo de lesiones.
Símbolo de precaución	Este es un símbolo de precaución. Las instrucciones marcadas con este símbolo requieren un nivel de precaución especial. No tenerlo en cuenta puede resultar en lesiones leves o moderadas y en daños al producto.

Este manual contiene mucha información sobre seguridad importante que los usuarios deben tener en cuenta.

1.3 Advertencias relacionadas con la electricidad

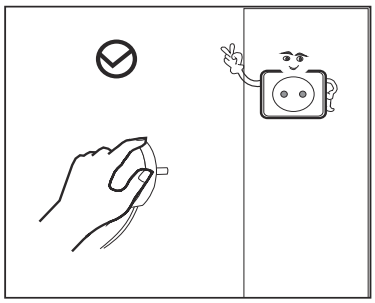

No tire del cable de alimentación para desenchufar el refrigerador. Sujete con firmeza el enchufe y sáquelo de la toma directamente.
Para garantizar un uso seguro, procure que el cable no se dañe, y no utilice cables desgastados o dañados.

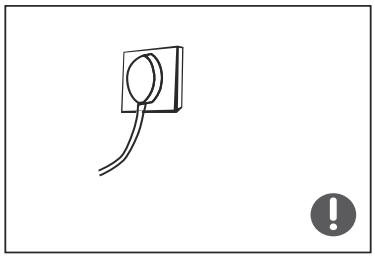

Utilice una toma de corriente dedicada, que no se comparta con otros aparatos eléctricos. El enchufe debe tener contacto firme con la toma o puede dar lugar a incendios.
Compruebe que la toma de tierra está conectada de forma fiable.

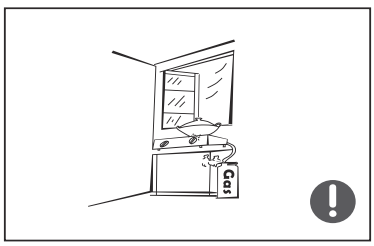

Si se da una fuga de gas refrigerante u otros gases inflamables, cierre la válvula que tenga la fuga y abra puertas y ventanas. No desenchufe el refrigerador ni otros aparatos eléctricos, ya que si salta alguna chispa podría dar lugar a un incendio.

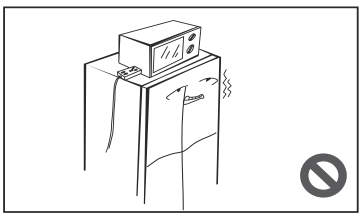

No coloque otros aparatos eléctricos encima del frigorífico, a menos que sean productos seguros especificados por el fabricante.

1.4 Advertencias sobre el uso del aparato

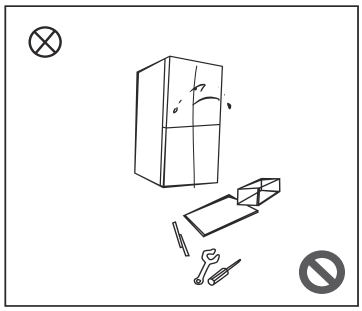

No desmonte ni vuelva a montar el frigorífico usted mismo. El mantenimiento del aparato es tarea exclusiva de un profesional.
Si se daña el cable de alimentación, debe sustituirlo el fabricante, su departamento de servicio técnico u otros profesionales relacionados para evitar riesgos.

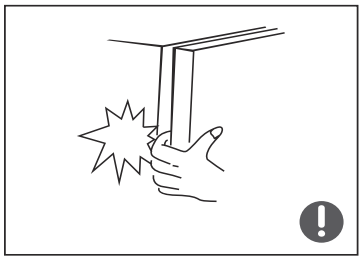

Los huecos entre las puertas del refrigerador y el cuerpo principal son estrechos, así que debe tener cuidado de no colocar la mano en estas zonas para no pillarse los dedos. Cierre la puerta con cuidado para que no se caiga ningún objeto.
No coja alimentos ni recipientes con las manos mojadas del compartimento congelador con el aparato en marcha, sobre todo recipientes de metal, para evitar daños por congelación.

No permita que ningún niño se encarame al aparato o se meta dentro del frigorífico, ya que puede haber riesgo de asfixia o de caídas.

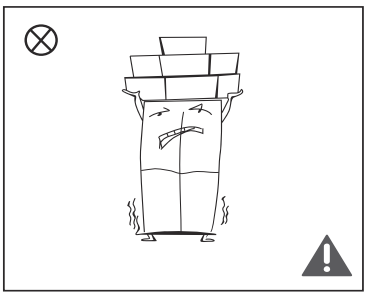

No coloque objetos pesados encima del frigorífico, ya que pueden caerse al cerrar o abrir la puerta y existe riesgo de lesiones.
Desenchufe el aparato si hay un corte de corriente o si tiene que limpiarlo. No vuelva a conectarlo a la corriente en los cinco minutos siguientes a haberlo desenchufado, para evitar daños al compresor debidos a varios arranques sucesivos.

1.5 Advertencias sobre la colocación

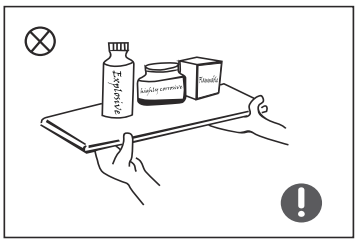

No coloque elementos inflamables, explosivos, volátiles o muy corrosivos en el frigorífico para evitar daños al producto o riesgo de incendio.
No coloque sustancias u objetos inflamables cerca del frigorífico para evitar el riesgo de incendio.

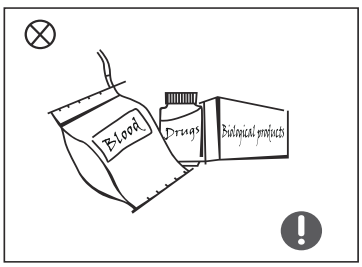

Este frigorífico está diseñado para uso doméstico, como almacenamiento de alimentos. No debe usarse para otros propósitos, como para almacenar sangre, medicamentos u otros productos biológicos, etc.

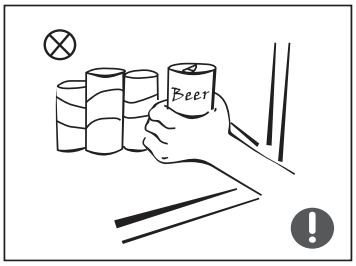

No guarde cerveza, bebidas ni otros líquidos almacenados en botellas o recipientes cerrados en el compartimento congelador, o las botellas podrían quebrarse por la congelación y causar daños.

1.6 Advertencias sobre energía

1. El frigorífico podría no funcionar de forma consistente (podría descongelarse el contenido o el compartimento del congelador puede calentarse demasiado) si está colocado durante mucho tiempo por debajo de la temperatura mínima del rango de temperaturas para el que está diseñado el aparato.
2. No debe colocar bebidas gaseosas en los compartimentos de congelación o de baja temperatura, y algunos productos, como los cubitos de hielo, no se deben ingerir demasiado fríos.
3. No exceda el tiempo de almacenamiento recomendado por los fabricantes de alimentos de cualquier tipo, y sobre todo para los alimentos congelados comercialmente de forma rápida en congeladores y compartimentos de almacenamiento de productos congelados;
4. Tome las precauciones necesarias para evitar un aumento indebido de la temperatura de los alimentos congelados mientras se descongela el aparato, como envolverlos en varias capas de papel de periódico.
5. Un aumento de la temperatura de la comida congelada durante la descongelación manual, mantenimiento o limpieza puede acortar el tiempo que dicho alimento puede pasar congelado.

1.7 Advertencias de eliminación

El gas refrigerante y la espuma de ciclopentano empleados en este frigorífico son inflamables. Por lo tanto, cuando se deseche el aparato, debe mantenerse alejado de cualquier fuente de fuego, y debe reciclarlo una empresa de reciclaje especial con las calificaciones correspondientes. Nunca debe desecharse por combustión, a fin de evitar daños al medio ambiente y cualquier otro riesgo.

Cuando el frigorífico vaya a retirarse de servicio, desmonte las puertas y retire las juntas de puertas y estantes. Coloque las puertas y los estantes en un lugar adecuado para evitar que los niños queden atrapados si se introdujeran en el aparato.

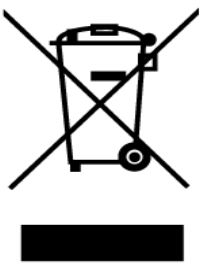 **ELIMINACIÓN: No elimine este producto como residuos municipales sin clasificar. Es necesario recoger estos residuos por separado para un tratamiento especial.**	Con base en la directiva europea 2012/19/UE de residuos de aparatos eléctricos y electrónicos (RAEE), los electrodomésticos no pueden ser arrojados en los contenedores municipales habituales; tienen que ser recogidos selectivamente para optimizar la recuperación y reciclado de los componentes y materiales que los constituyan y reducir el impacto en la salud humana y el medio ambiente. El símbolo del cubo de basura tachado se marca sobre todos los productos para recordar al consumidor la obligación de separarlos para la recogida selectiva. El consumidor debe contactar con la autoridad local o con el vendedor para informarse en relación a la correcta eliminación de su electrodoméstico.

2. Uso adecuado del frigorífico

2.1 Colocación

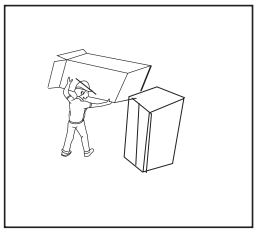

Durante el traslado, no coloque el aparato boca abajo ni en horizontal. Nunca lo incline más de 45°. Antes de su uso, retire todo el embalaje, incluidos los corchos y la cinta del interior del frigorífico, y retire la película protectora de las puertas y las paredes. Si debe mover el refrigerador, fije todas las partes de vidrio, cajones y puertas con cinta.

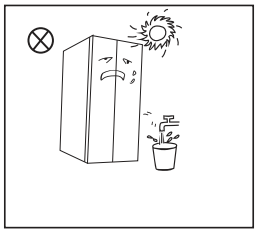

Mantenga el frigorífico alejado del calor y de la luz directa del sol. No coloque el aparato en zonas húmedas para evitar la oxidación o una reducción del efecto aislante.
No limpie el frigorífico con spray ni con agua, ni lo coloque en lugares donde pueda recibir salpicaduras de agua para que las propiedades de aislamiento eléctrico del frigorífico no se vean afectadas.

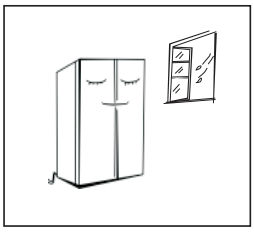

El frigorífico debe colocarse en interiores, en una sala bien ventilada, con un suelo firme y llano. Nivele las patas si es necesario.

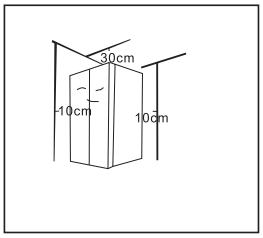

Debe dejarse un espacio de más de 30cm en la parte superior del frigorífico, y debe colocarse contra una pared con un espacio libre por detrás de al menos 10cm para facilitar la disipación de calor.

Precauciones antes de la instalación:

Antes de instalar o ajustar los accesorios, debe asegurarse de que el frigorífico esté desconectado del suministro de electricidad.

Tome todas las precauciones para evitar lesiones debidas a una caída del aparato.

2.2. Nivelación de las patas

Diagrama esquemático de la nivelación de las patas

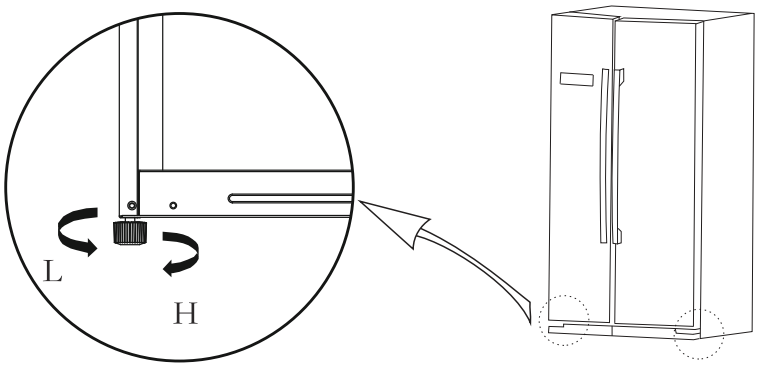

(La imagen anterior sólo sirve como referencia. Consulte la configuración real según sea el producto físico o según la ficha del distribuidor.)

Proceso de ajuste:

a. Gire las patas en el sentido de las agujas del reloj para elevar el frigorífico.
b. Gire las patas en el sentido contrario a las agujas del reloj para bajar el frigorífico.
c. Ajuste las patas izquierda y derecha según las instrucciones anteriores hasta que el frigorífico esté nivelado.

2.3 Ajuste nivelador de la puerta

Herramientas necesarias	
	Llave inglesa

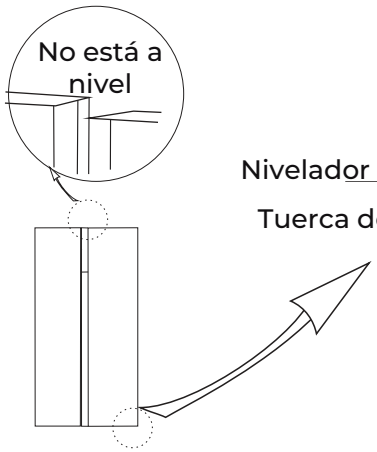

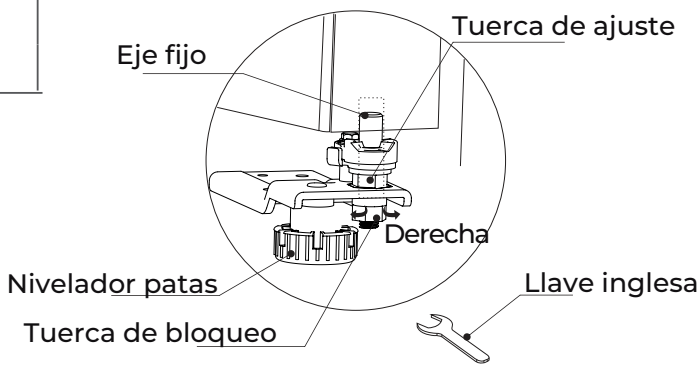

(Esta imagen sólo sirve como referencia. Consulte la configuración real según sea el producto físico o según la ficha del distribuidor.)

Cuando la puerta del frigorífico quede baja:
Abra la puerta y afloje la tuerca de bloqueo con una llave. Gire la tuerca de ajuste en el sentido contrario a las agujas del reloj para elevar la puerta y cuando quede alineada, apriete la tuerca de bloqueo en el sentido contrario a las agujas del reloj.

Cuando la puerta del frigorífico quede alta:
Abra la puerta y gire la tuerca de ajuste en el sentido de las agujas del reloj para bajar la puerta y cuando quede alineada, apriete la tuerca de bloqueo en el sentido contrario a las agujas del reloj.

2.4. Sustitución de la luz

Cualquier reparación o mantenimiento de las bombillas LED debe llevarla a cabo el fabricante, su servicio técnico u otro profesional técnico igualmente cualificado.

①	1. Desenchufe el aparato antes de retirar la bombilla.	②	2. Retire la pantalla de la lámpara con un destornillador.
③	3. Retire el panel de la lámpara.	④	4. Retire el terminal de conexión.

2.5 Puesta en marcha

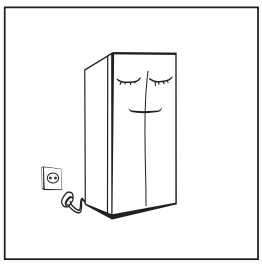

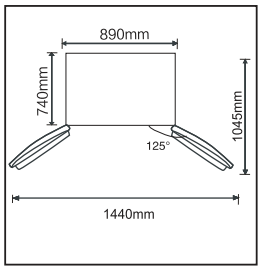

Antes de la puesta en marcha inicial, mantenga el frigorífico quieto y en vertical durante dos horas antes de conectarlo a la corriente.
Antes de introducir alimentos frescos o congelados, el frigorífico debe haber estado en marcha durante al menos 2-3 horas, y hasta 4 horas si es verano y la temperatura ambiente es más alta.

Mantenga una distancia suficiente alrededor del aparato para que puedan abrirse puertas y cajones.

2.6. Consejos para ahorrar energía

- El aparato debe colocarse en la zona más fría de la habitación, lejos de aparatos que produzcan calor, de conductos de calefacción y de la luz directa del sol.
- Deje enfriar los alimentos que aún estén calientes antes de meterlos en el frigorífico. Sobrecargar el aparato obliga al compresor a funcionar durante más tiempo, y los alimentos que se congelan más lentamente pueden perder calidad o echarse a perder.
- Envuelva bien los alimentos, y seque los recipientes antes de introducirlos. Esto evita la acumulación de escarcha dentro del frigorífico.
- No deben forrarse las paredes del frigorífico con papel de aluminio, papel encerado o toallas de papel, ya que interfieren con la circulación de aire frío y reducen la eficiencia del aparato.
- Organice y etiquete la comida para reducir la cantidad de veces que se abre la puerta. Saque tantas cosas como necesite de una sola vez y cierre la puerta cuanto antes.

3. ESTRUCTURA Y FUNCIONES DEL FRIGORIFICO

3.1 Componentes

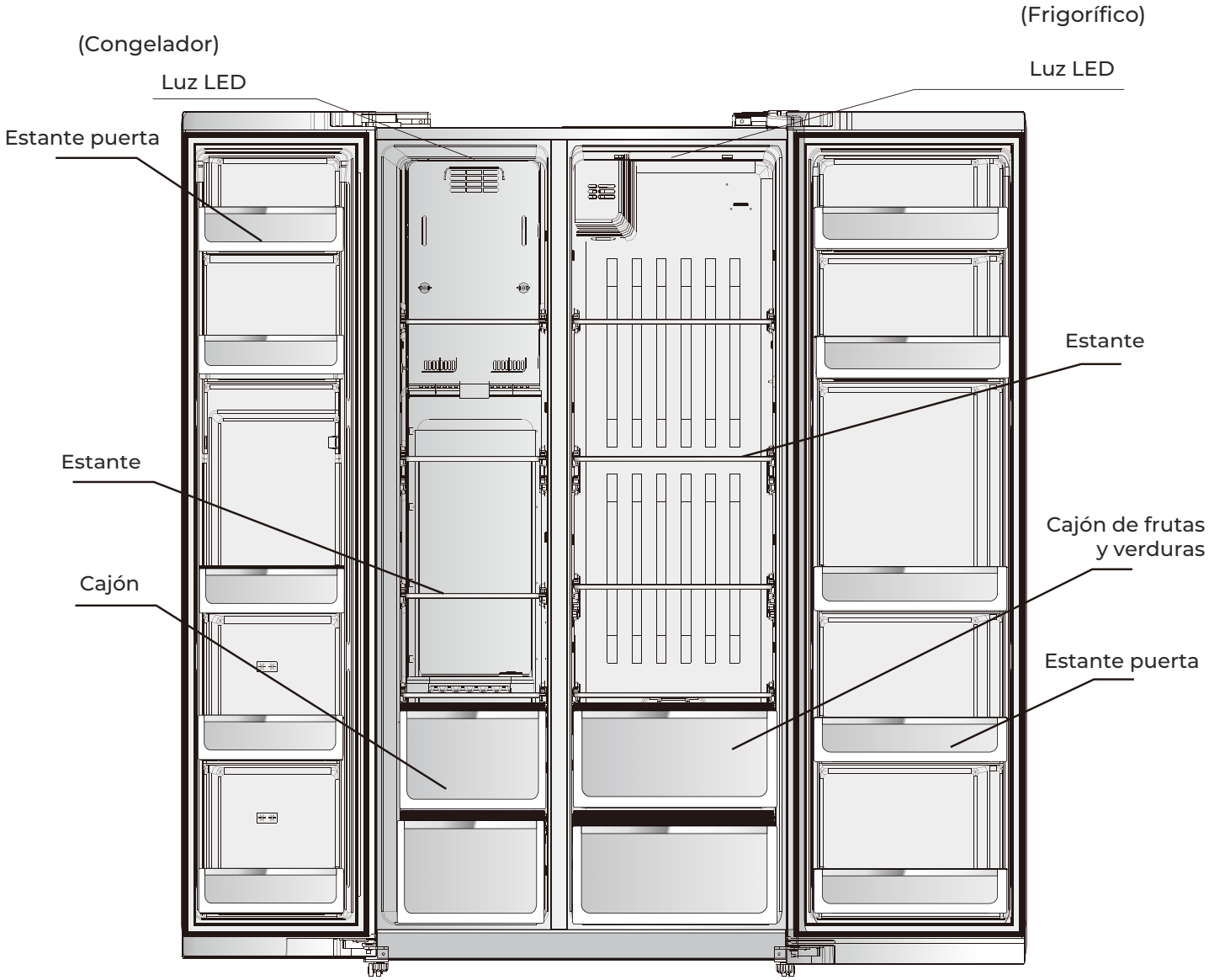

La imagen superior es sólo para su referencia, la configuración puede cambiar dependiendo del producto real.

Cámara frigorífica

- La cámara de refrigeración es adecuada para almacenar una variedad de frutas, verduras, bebidas y otros alimentos para su consumo a corto plazo (recomendado: 3 a 5 días).
- No coloque alimentos cocinados en la cámara de refrigeración hasta que se enfríen a temperatura ambiente.
- Es recomendable sellar o envasar bien los alimentos antes de guardarlos.
- Los estantes de vidrio se pueden ajustar hacia arriba o hacia abajo para organizar el espacio de almacenamiento y facilitar el uso.

Cámara de congelación

- La cámara de congelación a baja temperatura puede mantener los alimentos frescos durante mucho tiempo y se utiliza principalmente para almacenar alimentos congelados y hacer hielo.
- La cámara de congelación es adecuada para el almacenamiento de carne, pescado y otros alimentos que no vayan a consumirse a corto plazo.
- Los trozos de carne deben dividirse preferiblemente en trozos pequeños para facilitar el acceso. Tenga en cuenta que los alimentos deben consumirse dentro del tiempo de conservación.
- Si desea congelar los alimentos rápidamente puede configurar el modo InstantFreeze.

La distribución de estantes y cajones mostrada en la imagen superior es la más eficiente energéticamente.

Nota: El almacenamiento de demasiados alimentos durante el funcionamiento después de la conexión inicial a la corriente puede afectar negativamente al efecto de congelación del frigorífico. Los alimentos almacenados no deben bloquear la salida de aire; de lo contrario, el efecto de congelación también se verá afectado negativamente.

3.2 FUNCIONES

1. Uso de los botones

A. Aumentar temperatura

B. Selección del rango de temperatura

C. Disminuir temperatura

D. Ajuste de modo/función

E. Bloqueo/Desbloqueo

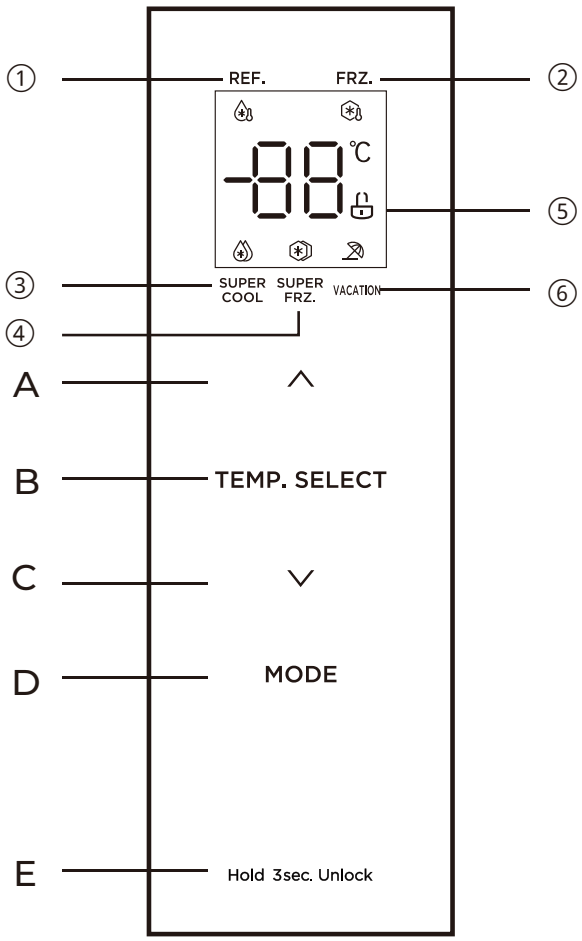

2. Display

1. Compartimento refrigerador
2. Compartimento congelador
3. Modo enfriamiento súper rápido (InstantCool)
4. Modo congelación súper rápido (InstantFreeze)
5. Icono de bloqueo
6. Modo vacaciones

3. Bloqueo/Desbloqueo

En el estado de no bloqueo, pulse la tecla E durante 3 segundos. La nevera pasará al estado de Bloqueo y se mostrará el icono 4 . Para liberar el estado de bloqueo, pulse la tecla E durante 3 segundos mientras está en estado de bloqueo hasta que aparezca el icono 4 , entonces la unidad se desbloqueará.

4. Ajuste de modo

Pulse la tecla MODE, y los modos InstantCool , InstantFreeze y Vacaciones cambiarán según la siguiente secuencia:

InstantCool → InstantFreeze → InstantCool y InstantFreeze → Vacaciones → ninguno

En modo vacaciones, la temperatura del congelador se configura automáticamente en -18°C y la cámara frigorífica se mantiene a una temperatura estable para ahorrar energía.

En el modo InstantCool, la temperatura del frigorífico se configura en 2°C automáticamente. Al salir de este modo, la temperatura volverá a la que se hubiera configurado antes de iniciar el modo InstantCool.

El modo InstantCool se desactivará si se cumple alguna de las siguientes condiciones:

- Se configura algún otro modo usando los botones
- El tiempo de funcionamiento del modo alcanza las 6h;

En el modo de congelación rápida InstantFreeze, la temperatura de la cámara de congelación se ajusta automáticamente a -24°C. Al salir del modo de congelación rápida, la temperatura ajustada de la cámara de congelación volverá automáticamente a la temperatura ajustada antes del modo de congelación rápida.

El modo InstantFreeze se desactivará si se cumple alguna de las siguientes condiciones:

- Se configura algún otro modo usando los botones
- El tiempo de funcionamiento del modo alcanza las 24h

Nota: Si hay un corte de corriente, al volver a encender el congelador funcionará a -18°C y el frigorífico a 5°C tras salir de los modos InstantCool e InstantFreeze.

Nota: La función de congelación rápida está diseñada para mantener el valor nutricional de los alimentos en el congelador y puede congelar los alimentos en el menor tiempo posible. Si se desea congelar una gran cantidad de alimentos de una sola vez, se recomienda que el usuario use la función de congelación rápida para preservar eficazmente los nutrientes de los alimentos y facilitar su almacenamiento.

5. Ajuste de temperatura del frigorífico

Pulse la tecla SELECT TEMP. para seleccionar la cámara de refrigeración / cámara de congelación, y se mostrará el icono de la zona de temperatura y la temperatura ajustada del icono correspondiente. Seleccione la cámara a ajustar y pulse la tecla de aumento de temperatura ∧ para ajustar los grados. Cada vez que la pulse, la temperatura se incrementará en 1°C. Para disminuir la temperatura, seleccione el compartimento a ajustar y pulse la tecla ∨ para disminuir la temperatura. Cada vez que la pulse, la temperatura se reducirá en 1 grado.
El rango de ajuste de la cámara de refrigeración es de 2~8°C, y el de la cámara de congelación es de -24~-16°C. La nueva temperatura ajustada entra en vigor después de bloquearla. Cuando se ajusta al valor límite, al pulsar la tecla de ajuste de la temperatura correspondiente se producirá el sonido de la tecla no válida.

Ajuste recomendado: Cámara de refrigeración 4°C, cámara de congelación -18°C.

6. Tono de aviso de apertura de puerta

Cuando se abre la puerta del frigorífico, suena la música de apertura de la puerta. Mantenga pulsadas las teclas de aumento y disminución de temperatura a la vez durante 3 segundos para encender o apagar el tono de apertura de puerta (viene activado de fábrica).

7. Alarma de puerta abierta

Si la puerta del frigorífico se mantiene abierta durante más de 120 segundos, sonará una alarma para indicarlo. Cierre la puerta o pulse cualquier botón del display para desactivar el sonido. Tenga en cuenta que si la puerta se mantiene abierta mucho tiempo la comida almacenada puede echarse a perder; es recomendable cerrarla cuanto antes.

8. Memoria en caso de corte de corriente

En caso de que haya un corte de corriente, el estado de funcionamiento actual quedará registrado y se mantendrá cuando se recupere la corriente.

9. Indicadores de fallo

Los siguientes avisos que aparecen en la pantalla indican los correspondientes fallos de la nevera. Aunque la nevera pueda seguir funcionando en frío con los siguientes fallos, el usuario deberá ponerse en contacto con un especialista para su mantenimiento y reparación, con el fin de garantizar un funcionamiento óptimo del aparato.

Código	Descripción
E1	Fallo de la sonda de temperatura del frigorífico
E2	Fallo de la sonda de temperatura del congelador
E5	Error del circuito de detección de la sonda de desescarche
E6	Error de comunicación
E7	Error de la sonda de temperatura ambiente

4. Mantenimiento y cuidado del aparato

4.1 Limpieza general

El polvo de detrás del frigorífico y en el suelo deben limpiarse a menudo para mejorar el efecto de enfriamiento del aparato y el ahorro de energía.

Revise las juntas de las puertas regularmente para asegurarse de que no haya residuos. Limpie las juntas con un paño suave humedecido con agua jabonosa o detergente diluido.

El interior de la nevera debe limpiarse regularmente para evitar olores.

Desconecte el frigorífico antes de limpiar el interior, y saque todos los alimentos, bebidas, estantes, cajones, etc.

Use un paño suave o una esponja para limpiar el interior del refrigerador, con dos cucharadas de bicarbonato de sodio mezcladas con un litro de agua tibia. Luego enjuague con agua y limpie. Después de la limpieza, abra la puerta y deje que se seque antes de conectarlo a la corriente.

Se recomienda limpiar las zonas más difíciles del frigorífico (como juntas estrechas, huecos o esquinas) regularmente con un trapo suave, un cepillo suave, etc. y cuando sea necesario, combinarlos con algunas herramientas auxiliares (como palos delgados) para garantizar que no se acumulen contaminantes ni bacterias en estas áreas.

No use jabón, detergente (líquido o en polvo), limpiador en aerosol, etc., ya que pueden causar olores en el interior del frigorífico o contaminar los alimentos.

Limpie el marco del botellero, los estantes y los cajones con un paño suave humedecido con agua jabonosa o detergente diluido. Seque con un paño suave o deje que se seque de forma natural.

Limpie la superficie exterior del refrigerador con un paño suave humedecido con agua jabonosa, detergente, etc., y séquela.

No utilice cepillos duros, estropajos de aluminio, abrasivos (como dentífrico), disolventes orgánicos (como alcohol o acetona, etc), agua hirviendo, ni sustancias ácidas o alcalinas que puedan dañar la superficie del frigorífico y su interior. El agua hirviendo y los disolventes orgánicos como el benzeno pueden deformar o dañar las piezas de plástico.
No aclare directamente con agua y otros líquidos durante la limpieza para evitar cortocircuitos y no afectar al aislante eléctrico del frigorífico.

⚠ **Desenchufe el frigorífico para su descongelación y limpieza.**

4.2 Limpieza de los estantes de la puerta

- Presione el estante según las flechas de la imagen y tire hacia arriba para extraerlo.
- Lave el estante y vuelva a instalarlo a la altura que necesite.

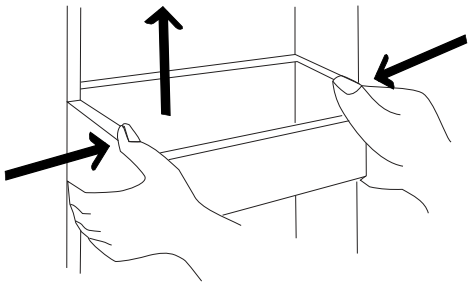

4.3 Limpieza de los estantes de cristal

Como la parte trasera del frigorífico que hace contacto con el estante tiene un tope, para poder sacar el estante tiene que levantarlo primero.

Ajuste y limpie los estantes según necesite.

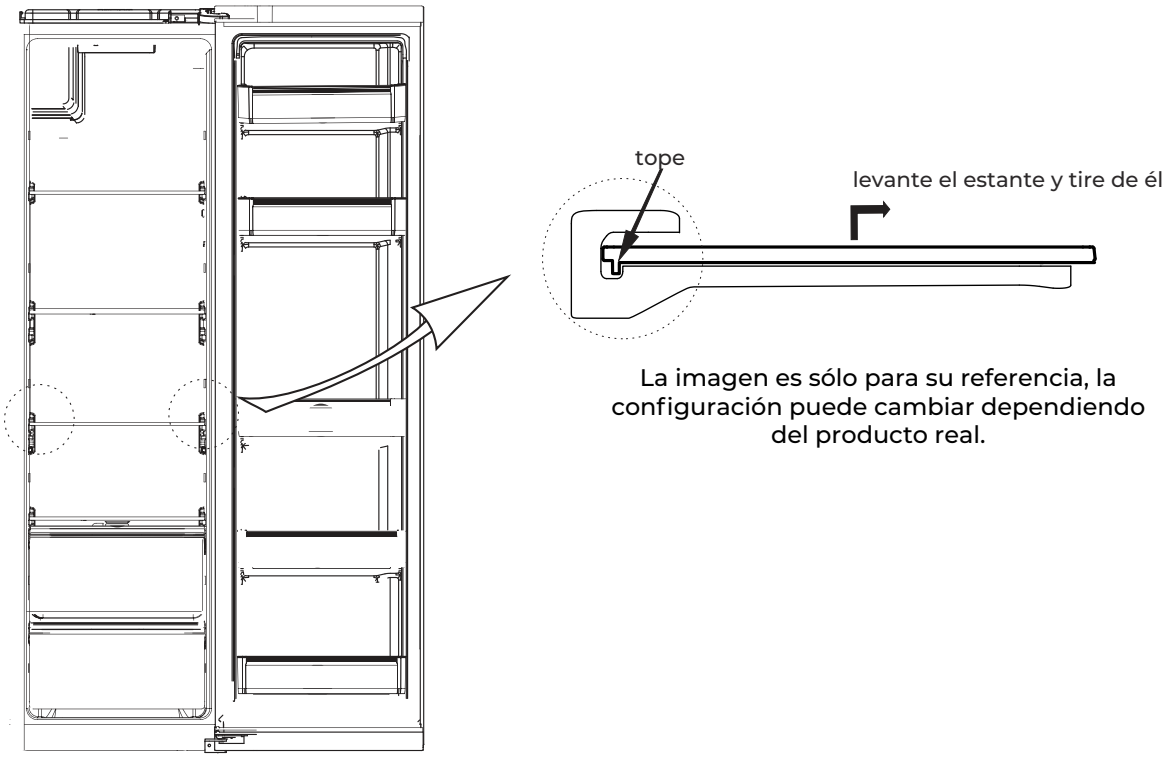

La imagen es sólo para su referencia, la configuración puede cambiar dependiendo del producto real.

4.4 Descongelación

El frigorífico está diseñado con un principio de refrigeración por aire y por tanto tiene función de descongelación automática. Si se forma algo de escarcha debido al cambio de temporada o cambios de temperatura, puede retirarla manualmente desconectando el aparato de la corriente o con un paño seco.

4.5 Periodos de desuso prolongados

Fallo de corriente: En caso de que haya un corte de corriente, los alimentos que hay en el interior del aparato pueden conservarse durante varias horas, incluso en verano. Durante el corte de corriente, reduzca los tiempos de apertura de la puerta y no meta más alimentos en el frigorífico.

Si no se va a usar durante mucho tiempo: El aparato debe desenchufarse y luego limpiarse; y dejar las puertas abiertas para evitar la formación de olores.

Desplazamiento: Antes de mover el frigorífico, saque todos los objetos del interior, fije con cinta adhesiva los estantes de cristal, el cajón verdulero, los cajones de la cámara de congelación, etc., y apriete las patas niveladoras. Cierre las puertas y fíjelas con cinta adhesiva. Durante el desplazamiento, el aparato no debe colocarse boca abajo ni horizontalmente, y debe evitarse cualquier sacudida. La inclinación durante el desplazamiento no debe ser superior a 45°.

El aparato debe funcionar de forma continua una vez puesto en marcha. En general, evite interrumpir el funcionamiento del aparato, de lo contrario, su vida útil puede verse afectada.

5. Solución de problemas

Puede intentar solucionar estos problemas usted mismo. Si no se resuelven, póngase en contacto con el servicio técnico oficial.

Fallo de funcionamiento	Compruebe si el aparato está conectado a la corriente y si el enchufe hace contacto correctamente. Compruebe si el voltaje es demasiado bajo. Compruebe si hay un corte de corriente o si ha fallado algún circuito.
Olor	Envuelva muy bien las comidas con olores fuertes. Compruebe si hay algún alimento en mal estado. Limpie el interior del frigorífico.
El compresor está en marcha durante mucho tiempo	Esto es normal en verano, cuando la temperatura ambiente es más alta. No es recomendable que el frigorífico esté muy lleno. Deje que la comida se enfríe antes de introducirla. Las puertas se abren con demasiada frecuencia.
La luz no se enciende	Compruebe si el frigorífico está conectado a la corriente, y si la bombilla del frigorífico está dañada. Si es así, que la sustituya un profesional.
Las puertas no cierran bien	La puerta puede estar bloqueada por algún alimento. El frigorífico está inclinado.
Ruido fuerte	Compruebe que el suelo es llano y que el frigorífico está estable. Compruebe que los accesorios están correctamente colocados.
El sello de la puerta no cierra bien	Retire los residuos u objetos que pueda haber en las juntas. Caliente el sello de la puerta y deje que se enfríe (puede usar un secador eléctrico o una toalla caliente).
La bandeja de agua se desborda	Hay demasiados alimentos almacenados, o éstos contienen demasiada agua, lo que da lugar al desescarche. Las puertas no están bien cerradas. La entrada de aire genera hielo y aumenta el agua por el desescarche.
Paredes calientes	La disipación de calor del condensador incorporado mediante las paredes es normal. Si se debe a una temperatura ambiente muy alta o a que hay demasiados alimentos almacenados, se recomienda una buena ventilación para facilitar la disipación de calor.
Condensación en la superficie	La condensación en la parte exterior y en los burletes es normal si la humedad ambiente es muy alta. Séquela con un paño limpio.
Ruido anormal	Zumbido: El compresor puede emitir zumbidos durante el funcionamiento, especialmente durante el arranque y la detención. Esto es normal. Crujido: El flujo de refrigerante en el interior del frigorífico puede producir crujidos que también son normales.

CONDICIONES DE LA GARANTÍA

Este aparato tiene una garantía de reparación de tres años, a partir de la fecha de venta, contra todo defecto de funcionamiento proveniente de la fabricación, incluyendo mano de obra y piezas de recambio. Para justificar la fecha de compra será obligatorio presentar la factura o ticket de compra. Las condiciones de esta garantía se aplican únicamente a España y Portugal. Si ha adquirido este producto en otro país, consulte con su distribuidor las condiciones aplicables.

EXCLUSIONES DE LA GARANTÍA

1. Mandos a distancia, gomas de admisión de desagüe, atranques y juntas de puertas, burletes.
2. Daños en esmaltes, pinturas, niquelados, cromados, oxidaciones u otro tipo de piezas o componentes estéticos que no afecten al funcionamiento interno del aparato.
3. Daños en piezas de desgaste por uso, corrosión u oxidación, ya sea causada por el uso normal del aparato o deterioro acelerado por circunstancias ambientales o climáticas no propicias. No aptos para uso en exterior.
4. Daños en piezas frágiles de cristal, cristal vitrocerámico, plásticos, manetas, cestillos, puertas o bombillas cuando su fallo o rotura no sea atribuible a un defecto de fabricación.
5. Averías producidas por causas fortuitas o siniestros de fuerza mayor, o como consecuencia de un uso anormal, negligente o inadecuado del aparato.
6. Responsabilidades civiles de cualquier naturaleza.
7. Daños consecuenciales al aparato siempre que estos no hayan sido provocados por una avería interna de funcionamiento.
8. Mantenimientos o conservación del aparato: revisiones periódicas, ajustes y engrases.
9. Las averías que pueden sufrir los accesorios y complementos, adaptadores, cables externos, bolsas, recambios sueltos de todo tipo, lámparas, así como cualquier pieza considerada consumible por el fabricante.
10. Averías causadas por una instalación incorrecta o no legal, ventilación inadecuada, falta de toma de tierra en la vivienda, alteraciones de corriente, modificaciones inapropiadas o utilización de piezas de recambio no originales.
11. Electrodomésticos que se utilicen en aplicaciones industriales o para fines comerciales.
12. Electrodomésticos con número de serie ilegible o alterado.
13. Defectos o averías producidas como consecuencia de arreglos, reparaciones, modificaciones, o desarme de la instalación del aparato por el usuario o por un técnico no autorizado por el fabricante, o como resultado del incumplimiento manifiesto de las instrucciones de uso y mantenimiento del fabricante.
14. Durante el periodo de garantía es imprescindible conservar todos los manuales junto con el equipo. Si el equipo se vende, dona o regala, se debe entregar el manual y todos los documentos relacionados al nuevo usuario. Si alguno de estos se perdiera, no podrá ser reclamada su reposición.
15. Las averías que tengan su origen o sean consecuencia directa o indirecta de: contacto con líquidos, productos químicos y otras sustancias, así como de condiciones derivadas del clima o el entorno: terremotos, incendios, inundaciones, calor excesivo o cualquier otra fuerza externa, como insectos, roedores y otros animales que puedan tener acceso al interior de la máquina o sus puntos de conexión.
16. Daños derivados de terrorismo, motín, alboroto o tumulto popular, manifestaciones y huelgas legales o ilegales; hechos de actuaciones de la Fuerzas Armadas o de los Cuerpos de Seguridad del Estado en tiempos de paz; conflictos armados y actos de guerra (declarada o no); reacción o radiación nuclear o contaminación radiactiva; vicio o defecto propio de los bienes; hechos calificados por el Gobierno de la Nación como de “catástrofe o calamidad nacional”.

El diseño y las especificaciones están sujetos a cambios sin previo aviso para la mejora del producto. Cualquier modificación del manual se actualizará en nuestra página web, puede consultar la última versión.

nevir®